Z PORUBSKEJ KAPSY

Noviny obyvateľov Poruby **Ročník II, číslo 4/2024 * december 2024**

Prichádzajú najkrajšie sviatky roka

Z obsahu:

Príhovor starostu obce
Obecný úrad informuje
Zo života v obci
Ocenenie osobností
Kultúrne podujatia
Materská škola
Naši hasiči oslavovali
Z porubskej kapsy
Šport
Podpora podnikateľov

Vážení spoluobčania, priatelia a návštevníci obce Poruba,
už len niekoľko dní nás delí od najkrajších sviatkov roka, od Vianoc. Ide o sviatky, ktoré by mali byť plné pokoja, porozumenia, srdečnosti a lásky. V tomto čase sa všetci na chvíľu zastavia, stretnú so svojimi blízkymi a prežijú neopakovateľné chvíle. A práve tieto spoločné chvíle sú tým najkrajším darčekom, ktorý si môžeme dať. Vychutnajme si Vianoce so všetkým, čo k nim patrí. Vianočný stromček, kapustnica, ryba, šalát, medové oblátky, cesnak, jablko, orechy, všetky krásne zvyky a tradície, ktoré sme zdedili po našich predkoch. Vychutnajme si to. Nech Štedrý večer zanechá v našich srdciach stopu pohody a radosti. Nech v príjemnom teple domova znejú vianočné koledy a modlitby ako poďakovanie sa za odchádzajúci rok i ako prosba za zdravie našich rodín a spokojnosť všetkých blízkych a priateľov. Niekde možno i ako spomienka na tých, po ktorých bohužiaľ zostalo pri stole len prázdne miesto.
Vianoce sú najmä o láskavosti a spolupatričnosti nás ľudí, najvhodnejší čas, kedy si človek môže uvedomiť, že k životu nepotrebuje len peniaze a hmotné statky, ale hlavne porozumenie, pochopenie, úprimnosť a dobrosrdečnosť.
Drahí spoluobčania, v mene pracovníkov obecného úradu, poslancov obecného zastupiteľstva, ale aj osobne vám želám radostné a pokojné prežitie vianočných sviatkov, všetko dobré, pevné zdravie, veľa osobných ako aj pracovných úspechov. Nech sa v každom z nás upevní pocit šťastia, pohody i spolupatričnosti, aby sme mohli všetci pokojne nažívať v našej krásnej dedinke.

Tomáš Tóth, starosta obce Poruba





Od prvej písomnej zmienky o obci Poruba uplynulo 685 rokov

V roku 2024 si pripomíname 685. výročie písomnej zmienky o obci. Pri tejto príležitosti boli v súlade so štatútom obce Poruba udeľované aj ocenenia CENA OBCE a CENA STAROSTU OBCE. Ocenenia si prevzali osobnosti našej obce, rodáci ale hlavne ľudia, ktorí svojou prácou, aktivitou a húževnatosťou budovali a budujú dobré meno Poruby a podieľali sa na jej rozvoji v rôznych oblastiach.

Všetkým laureátom a potomkom laureátov, ktorí sa slávnostného odovzdávania cien zúčastnili, patrí úprimná vďaka a srdečná gratulácia. Ctení laureáti, vďaka za čas, námahu a ochotu, ktorú ste venovali pre obec Poruba a jej obyvateľov. Váš prínos na budovaní dobrého mena Poruby je nezastupiteľný. Viac sa o našich laureátoch postupne dozviete prostredníctvom obecných novín.

Pokračovanie na str. 10

OBECNÝ ÚRAD INFORMUJE

Rok 2024 a nové investície do obce

Vážení spoluobčania, na prelome rokov sa tiež často zastavujeme a zamýšľame nad tým, čo nám uplynulý rok priniesol. Z pohľadu samosprávy bol nesporne náročný, plný zaujímavých momentov i výziev. Pokračovali sme v rozbehnutých i nových investíciách a súbežne si pripravovali pôdu na ďalšie.

Ako štatutárny zástupca obce Poruba z hľadiska dosiahnutých výsledkov môžem rok 2024 hodnotiť veľmi pozitívne. Celkovo sme v roku 2024 preinvestovali takmer 500 000 eur. Môžem skonštatovať, že pri získavaní mimorozpočtových zdrojov sme boli úspešní a získali externé zdroje financovania na projekty:

* Rekonštrukciu oplotenia na cintoríne.
* Podporu odpadového hospodárstva z Environmentálneho fondu.
* Rekonštrukciu tzv. panelky z Environmentálneho fondu.
* Doplnenie kamerového systému.
* Organizovanie výstupu obcí na Maguru ale aj ďalšie dotačné zdroje. Aj vďaka tomu, že sme boli aktívni v získavaní mimorozpočtových zdrojov sme mohli zrealizovať tieto projekty:
* Komplexnú rekonštrukciu panelovej cesty v celkovej dĺžke 0,4 km.
* Komplexnú rekonštrukciu kotolní v obecných nájomných bytovkách.
* Komplexnú rekonštrukciu vykurovania v hodspodárskej časti MŠ Poruba.
* Nové, profesionálne vybavenie kuchyne ŠJ Poruba.
* Vybudovanie exteriérovej učebne v MŠ Poruba.
* Osadenie kiosku elektronickej úradnej tabule.
* Rekonštrukciu dopravného značenia.
* Statické ozvučenie sály Domu kultúry v Porube a ďalšie projekty v menšom finančnom objeme.

Dovoľte úprimne poďakovať všetkým Vám, obyvateľom obce Poruba, ktorí sa rôznymi spôsobmi a pričinením podieľate na jej rozvoji a napredovaní. Ďakujeme, že nám dávate aktívnu spätnú väzbu. Ďakujem spolupracovníkom z obecného úradu a tiež všetkým organizáciám, ktorých sme zriaďovateľom, poslancom obecného zastupiteľstva a všetkým ostatným, ktorí sa či už na dobrovoľnej báze, alebo iným spôsobom zapájajú a podporujú chod a fungovanie tak komplexného organizmu, akým samospráva je.

Milí priatelia, želám Vám silu na prekonávanie akýchkoľvek výziev v pracovnom i osobnom živote, múdrosť pri rozhodnutiach a šťastné chvíle s rodinou a priateľmi. Nech spolu tvoríme spoločenstvo plné vzájomnej úcty, porozumenia a solidarity.

Tomáš Tóth, starosta obce



Oznamy pre obyvateľov



Aj keď pomaly prichádza čas pokoja a vianočných sviatkov, povinnosti týkajúce sa zimnej údržby zabezpečuje obec každý rok. Obecný úrad v Porube v súvislosti s blížiacim sa zimným obdobím dôrazne žiada motoristov a majiteľov vozidiel, aby svoje vozidlá neparkovali na komunikáciách ani v ich tesnej blízkosti. Motoristom odporúčame, aby svoje vozidlá bezpečne parkovali na svojich pozemkoch a dvoroch. Ak budú vozidlá zabraňovať prejazdu techniky, môže sa stať, že komunikácia nebude upravená. Zároveň žiadame občanov, aby sneh zo svojich vozidiel a dvorov neukladali na vozovku. Ďakujeme za spoluprácu a vzájomnú toleranciu.

Obecný úrad oznamuje občanom, že k 29. 11. 2024 bol ukončený zber biologicky rozložiteľného odpadu zo záhrad formou kontajnera pri futbalovom ihrisku. Zber bude opäť spustený na jar 2025. Zároveň žiadame občanov, aby lístie, trávu a burinu neukladali ku konárom pri cintoríne. Ďakujeme za pochopenie.

Oslavy 80. výročia SNP

Posledná augustová sobota sa v našej obci niesla v duchu osláv 80. výročia SNP. Oslavy boli už tradične spojené so zapálením spomienkovej partizánskej vatry a vo večerných hodinách sa konala tanečná zábava v športovom areáli. Akt kladenia vencov k Pamätníku obetí I. a II. svetovej vojny sa konal 1. septembra 2024 na porubskom cintoríne. Spomienkové podujatie začal Spevácky súbor Roveň, pôsobiaci pri ZO JDS v Porube, ktorý zaspieval štátnu hymnu Slovenskej republiky. Po hymne nasledoval príhovor starostu obce Tomáša Tótha. V krátkosti pripomenul význam zachovania pamiatky obetí vojnových konfliktov. Zdôraznil dôležitosť takýchto spomienkových akcií najmä pre miestnu komunitu, ktorá si každoročne uctieva padlých. Súbor Roveň pod vedením Dominiky Tisajovej pokračoval vystúpením s piesňami *„Keby som bol vtáčkom“* a *„Aká si mi krásna,“* za hudobného sprievodu akordeonistky Ivety Markovej. Piesne dodali programu kultúrny rozmer a sprievodný spev dotvoril atmosféru spomienkového stretnutia. Pietneho aktu sa zúčastnili občania obce i zástupcovia organizácií, ktorí spoločným kladením vencov vyjadrili úctu obetiam vojny a vďaku tým, ktorí za našu slobodu zaplatili tú najvyššiu daň.



Stavanie vatry aj zábavu s občerstvením tento rok organizačne zabezpečila TJ Magura Poruba so svojimi členmi a dobrovoľníkmi. Pekné počasie umocnilo celovečernú atmosféru a naozaj nič tomuto pohodovému podujatiu nechýbalo. Mnoho účastníkov, bohaté občerstvenie, ešte bohatšia tombola a výborná zábava. Starosta obce verejne poďakoval všetkým členom TJ Magura Poruba ako aj všetkým dobrovoľníkom za niekoľkodňové prípravy a starostlivosť o všetkých hostí na podujatí počas celého večera za tónov skvelej kapely Black Band. Zároveň ďakujeme aj členom DHZ Poruba za stály dozor pri vatre.

-red-









ZO ŽIVOTA V OBCI

Rekonštrukcia kotolní

Nájomníci v obecných nájomných bytoch sa nemusia báť zimy. V októbri obec zabezpečila komplexnú rekonštrukciu kotolní v oboch obecných nájomných bytovkách. Aj napriek relatívne nízkemu veku oboch stavieb boli kotolne v havarijnom stave a bolo potrebné pristúpiť k tomuto riešeniu.
Nové vybavenie kotolne prinesie nie len komfortné ovládanie ale aj úsporu energií. Veríme, že všetko bude dlho slúžiť účelu a k spokojnosti nájomníkov.



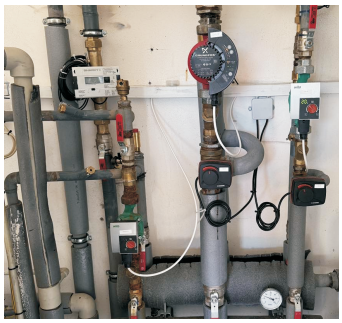

Nový altánok pre MŠ

Skôr ako začal nový školský rok obec zabezpečila vybudovanie altánku – novej exteriérovej učebne v areáli materskej školy. Na čerstvom vzduchu v novom altánku deti využívajú priestor na kreslenie, maľovanie, ale využijú ho aj na učenie o prírode a zvieratách. Veríme, že si novú exteriérovú učebňu deti obľúbia a bude sa im páčiť.



Spevácky súbor ROVEŇ

Spevácky súbor ROVEŇ v Porube rád privíta nových členov a členky. Ak máte radi spev a zároveň by ste si našli čas na skúšky, určite neváhajte a príďte medzi nás. Je to krásny koníček, ktorým viete potešiť seba aj druhých. Kontaktujte sa prostredníctvom niektorého z členov súboru. Ste srdečne vítaní medzi nami.

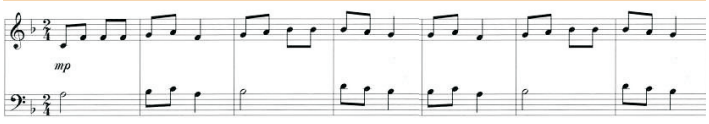

Služba PACKETY - ZBOX



Služba Packety na prijímanie zásielok formou ZBOXU bola v našej obci rozšírená. Už od septembra ZBOX prijíma viac zásielok. Jeho umiestnenie je pri Obecnom úrade v Porube pri hasičskej zbrojnici a má väčšiu kapacitu. Podľa spätnej väzby od obyvateľov nás teší záujem o službu. Zvýšenie kapacity privítali práve z dôvodu, že si objednaný tovar vedia vyzdvihnúť v čase, aký im vyhovuje a bez toho, aby boli viazaní ostať doma a čakať na kuriérsku službu.

Informácie z matriky narodení

V mesiaci august sa narodili:
Elissa Zaťková a Alex Kohút.
Ema Kubíková v septembri
a Šimon Vážan v novembri.

Detičky vítame medzi nami.
Prajeme im zdravie, spokojnosť
a veľa lásky.



Informácie z matriky úmrtí

V mesiaci august 2024 sme sa navždy rozlúčili
*so Stanislavom Mikulom (*1940),*
*s Máriou Piešovou (*1940),*
*s Jánom Grossom (*1948).*
*V septembri s Ľubomírom Gebrlínom (*1951),*
*s Irmgard Furovou (*1938).*
*V novembri s Františkom Škultétym (*1938),*
*s Ivanom Škultétym (*1956).*

Panelka je minulosťou



Začiatkom augusta starosta obce Tomáš Tóth podpísal Zmluvu o dielo na projekt komplexnej obnovy tzv. porubskej panelky – jedná sa o celý úsek od Kostola sv. Mikuláša smerom k hlavnej ceste po most nad miestnym potokom pri obchode COOP Jednota. Táto časť komunikácie je už dnes kompletne obnovená a to vrátane odvodnenia, izolácie a opravy oporného múru, zábradlia, nových vrstiev vozovky a obrubníkov. Práce začali v septembri a ukončené boli za dva mesiace. V období prác bola na komunikácii obmedzená doprava pre vozidlá aj pre peších. Obecný úrad v Porube oznámil začatie stavebných prác na rekonštrukcii od 10. septembra 2024. Zhotoviteľom diela bola spoločnosť DOSA Slovakia, s.r.o. Od tohto dňa bola komunikácia uzatvorená pre peších aj pre dopravu. Uzávera bola vyznačená dočasným dopravným značením.



Dnes už je dôležitá spojnica centra obce s centrálnou zástavbou kompletne zrekonštruovaná a panely sú minulosťou. Ďalšia úspešná investícia je za nami a ďalších 0,4 km miestnej komunikácie je hotových. Práce boli rozdelené na niekoľko častí a v poslednej fáze prebiehali terénne práce a úprava zábradlia. Komunikácia je prejazdná od piatku 25. októbra 2024. Ďakujeme všetkým obyvateľom za trpezlivosť počas celej doby rekonštrukcie.

-red-







Poďakovanie



Touto cestou ďakujem nášmu občanovi Dušanovi Škultétymu za renováciu poškodenej mreže dažďovej kanalizácie pri kostole. Mreža je ako nová. Poďakovanie však patrí aj všetkým obyvateľom, ktorí sa starajú o priestor pri vstupe do obce, občanom, ktorí polejú kvety na cintoríne, autobusových zastávkach, verejných priestranstvách alebo si počas sezóny pokosia trávu pred svojimi domami, aby bola naša dedina pekná. Veľká vďaka všetkým.

Tomáš Tóth, starosta obce

ČINNOSŤ MATERSKEJ ŠKOLY

Aktivity detí

Aj tento rok bolo v našej materskej škole rušno hneď od septembra. Pre detičky sme pripravili množstvo zážitkov a tak to bolo aj pri návšteve klubu výcviku psíkov KETY. Pani Veronika si pre naše deti opäť pripravila zaujímavý program. Tentokrát sa deťom kurzisti spolu so svojími štvornohými kamarátmi predviedli so psím tancom. Psíkovia deťom ukázali svoju šikovnosť a dokázali, že nielen ľudia vedia krásne tancovať ale dokážu to aj naši štvornohý miláčikovia. Na záver, ako to býva posledné roky zvykom, sme sa vybrali v ich areáli na zber gaštanov. Neodradilo nás ani daždivé počasie. Obliekli sme si pršiplášte, obuli gumáky a vydali sme sa za dobrodružstvom. Deti boli nadšené a užili si krásne dopoludnie.



Plávanie patrí medzi športy, ktoré najviac a najefektívnejšie rozvíjajú základné funkcie ľudského organizmu. Je to šport, ktorý upevňuje zdravie, prináša potešenie a príjemne pôsobí na detský organizmus, prospieva obehovému systému, uľahčuje cirkuláciu krvi, zapája celý pohybový aparát, posilňuje dýchacie svaly a zvyšuje kĺbovú pohyblivosť. Aj preto je pre deti veľmi prínosný plavecký kurz už v materskej škole, nakoľko je to šport, ktorý významne ovplyvňuje vývin detí a rozhodli sme sa ich rozvoj podporiť aj týmto smerom. Aj tento rok sme využili možnosť absolvovať plavecký kurz. Deti sa hravou formou zoznamovali s vodným prostredím, s technikou plávania, s bezpečnosťou počas pohybu v bazéne a prekonávali strach z vody. Vplyvom vzduchu, vody, tepla či chladu si deti otužovali svoje zdravie a zvyšovali odolnosť. Hlavný dôraz sa kládol na individuálny prístup, zohľadňujúci fyzickú zdatnosť, návyky na pohyb vo vodnom prostredí a na individuálne požiadavky dieťaťa. Na záver deti dostali na pamiatku diplom, ktorý im bude tento nevšedný športový zážitok pripomínať. Plavecký výcvik mal veľký úspech, deti z neho mali radosť a veríme, že naň budú dlho v dobrom spomínať.





Ani sme sa nenazdali a opäť nás navštívila jeseň. Čarovné obdobie plné farieb a dozrievajúcich plodov. Ku každoročným jesenným aktivitám v našej materskej škole patria už neodmysliteľne aj jesenné tvorivé dielne. Obdobie jesene si môžeme vychutnať všetkými zmyslami. Je plná jesenných plodov, ktoré sú dobre využiteľné aj pre deti pri tvorení rôznych postavičiek, kytíc z lístia, zdobení tekvičiek. Jesenné tvorivé dielne aj tento rok preverili šikovnosť nielen detí ale aj rodičov. Spoločne sme strávili príjemné popoludnie a popustili uzdu fantázii, aby sme vytvorili krásne dielka. Všetci prejavili svoju tvorivosť a kreativitu. Vznikli naozaj krásne jesenné dekorácie, ale i strašidielka a svetlonosi, ktoré skončili ako výrazná dekorácia priestoru nášho areálu. Nejeden návštevník našej materskej školy sa pristavil, aby sa pokochal našou netradičnou výzdobou. Veľká vďaka patrí všetkým rodičom za to, že obetovali kúsok zo svojho vzácneho času a prišli medzi nás.







V mesiaci október deti z veľkej triedy sovičiek potešili svojím vystúpením aj seniorov členskej základne COOP Jednota Poruba. Nielen prítomní hostia, ale aj deti mali zo svojho vystúpenia radosť. Ukázali, že sa neboja a užili si každú minútu svojho vystúpenia, najmä ich obľúbený záverečný tanec.



MATERSKÁ ŠKOLA V PORUBE

Jeseň je krásne obdobie. A v jednom z mesiacov, v októbri, si pripomíname jednu z najvzácnejších cností, ktorá môže byť zrodená v duši človeka. Je ňou úcta k starším. Zaslúžia si oveľa väčšiu úctu a vďaku ako sa nám zdá a to nielen v októbri, ale počas celého roka. Na úctu ku svojim starým a prastarým rodičom aj ku všetkým starým ľuďom nezabúdame ani v našej materskej škole. Deti vedieme k nej každý deň. Pri tejto príležitosti sme im pripravili program v podobe básní, piesní, divadielka a tanca. Okrem toho aj malé darčeky „zdravé balíčky“ zo sušených jabĺčok, ktoré sme spoločnými silami nasušili, zabalili a pripojili krátku básničku. Teší nás, že sme spoločne prispeli k vytvoreniu peknej sviatočnej atmosféry a mohli sa takouto formou poďakovať starým rodičom za to, že sú stelesnením lásky pre svoje vnúčatá.





Nové zážitky sa v našej materskej škole získavajú jedna radosť. Tentoraz nás navštívila policajtka, aby deti na vlastnej koži okúsili rešpekt pred uniformou a týmto náročným povolaním. Deti neskrývali svoj obdiv. Porozprávala im veľa zaujímavých a dôležitých informácií. Spoločne si vysvetlili, na čo si majú dávať pozor a čomu sa majú vyhnúť. Oboznámila ich s prácou polície a deti mohli klásť svoje otázky a diskutovať. Vyskúšali si ja rôzne hry a nakoniec mali možnosť vyskúšať si policajnú bundu, vestu, čiapku. Vyskúšali si prácu s terčíkom a paličkou a na záver si všetci vyskúšali aj policajné putá. Ďakujeme za túto možnosť a snáď sa práve dnes u niekoho prebudila túžba stať sa policajtom.

Keďže je naša materská škola environmentálne zameraná, zapájame sa do rôznych projektov. Jedným z nich bol aj zber použitých batérií. Vďaka vám všetkým naša materská škola nazbierala body za množstvo starých použitých batérií. Ako odmenu naše deti čakalo prekvapenie. Našu materskú školu navštívil kúzelník Ivan a všetci sme sa vnorili do sveta fantázie a kúziel. Deti si užili magické dopoludnie. Kúzelník predviedol rôzne triky, do ktorých sa zapojili. Pri každom povedali zázračnú formulku ČÁRY, MÁRY FUK! a kúzlo sa nám podarilo. Kúzlenie sme si užili a dúfame, že nás ešte príde niekedy navštíviť.



Za pedagogický kolektív MŠ Poruba, Mgr. Lucia Čavojská







ZO JDS Poruba - BAŤOV KANÁL a SKALICA

Členovia Základnej organizácie Jednoty dôchodcov Slovenska (ZO JDS) z Poruby si tento rok 4. septembra spríjemnili koniec leta zájazdom, ktorý ich zaviedol na moravsko-slovenské pomedzie. Program dňa spájal malebnú prírodu, históriu a jedinečné kulinárske zážitky. Hlavnou atrakciou zájazdu bola plavba po Baťovom kanáli, ktorá viedla zo Strážnice v Českej republike až do historického slobodného kráľovského mesta Skalica na Slovensku. Počas cesty si účastníci pochutnali na výbornej štrúdli, ktorú im ako milú pozornosť daroval starosta Poruby. Tento detailný prejav pozornosti prispel k výbornej nálade a príjemne obohatil jedinečný zážitok z plavby. Po príchode do Skalice sa 45-členná skupina posilnila obedom a nasledovala prehliadka mesta so sprievodcom z turisticko – informačnej kancelárie, ktorý oboznámil účastníkov s najzaujímavejšími historickými pamiatkami Skalice.

Prvou zastávkou bol Palárikov mlyn, pôvodne vodný mlyn, ktorý neskôr získal modernú podobu na elektrický pohon. Táto unikátna trojposchodová stavba, postavená v 20. rokoch minulého storočia, bola po rokoch rekonštrukcie sprístupnená verejnosti ako múzeum. Nasledovala návšteva Kostola sv. Františka Xaverského, ktorý v minulosti patril jezuitom a dnes slúži ako koncertná sála. Kostol je známy svojou hodnotnou architektúrou, štukovou výzdobou a monumentálnym oltárnym obrazom, ktorý patrí medzi najväčšie na Slovensku.

Po komplexnej rekonštrukcii v roku 2011 je táto pamiatka dominantou kultúrneho turizmu v Skalici. Vyvrcholením historickej časti prehliadky bola návšteva Kultúrneho domu, významného diela architekta Dušana Jurkoviča. Táto majestátna stavba, svojou charakteristickou architektúrou, pridáva Skalici nezameniteľný šarm a bola pre všetkých účastníkov nezabudnuteľným zážitkom. Návšteva Skalice by nebola úplná bez ochutnávky miestneho kulinárskeho skvostu: Skalického trdelníka. Tento tradičný múčnik, vyrábaný podľa originálnych receptúr, si mnohí účastníci zakúpili aj ako chutný suvenír. Skalický trdelník je známy svojím jedinečným spracovaním, pečením nad otvoreným ohňom a vlašskými orechmi, ktoré mu dodávajú výnimočnú chuť. V roku 2007 získal ochranné zemepisné označenie ako prvý slovenský výrobok registrovaný Európskou komisiou. Za veľkú spokojnosť s celým výletom vďačíme aj šoférom autobusu zo spoločnosti SAD Prievidza, ktorí nás bezpečne dopravili na všetky miesta. Príjemným prístupom prispeli k pohodliu a radosti z celého zájazdu. Ich ústretovosť a starostlivosť o účastníkov zájazdu si všetci veľmi pochvaľovali. Celý deň bol pre členov ZO JDS Poruba výnimočným zážitkom. Okrem krásneho prostredia a výbornej spoločnosti si odniesli mnoho nových poznatkov o histórii a kultúre navštíveného regiónu. Tento zájazd opäť potvrdil, že spoločné výlety majú veľkú hodnotu a posilňujú priateľské vzťahy medzi členmi komunity.

Ľubica Fitzelová



Spevácky súbor ROVEŇ

Spevácky súbor Roveň z Poruby sa zúčastnil na Festivale mariánskych pútnických piesní *POČULI SME VRÚCNY HLAS* pod záštitou Regionálneho kultúrneho centra Prievidza 14. septembra 2024. V srdci hornonitrianskeho regiónu, v historických priestoroch Kostola Mučeníckej smrti sv. Jána Krstiteľa v Nitrianskom Pravne sa opäť rozozneli tóny mariánskych piesní. Na festivale sa zúčastnilo celkovo deväť speváckych súborov z okresu Prievidza, ktoré svojimi vystúpeniami obohatili jedinečný duchovný zážitok. Medzi účinkujúcimi vystúpil aj spevácky súbor Roveň pri ZO JDS v Porube. Predviedol sa pôsobivým repertoárom zahŕňajúcim piesne *„Ó, Mária bolestivá," „Matička, ach," a „Spievajme Márii,"* ktoré dojemne zazneli v priestoroch chrámu a vytvorili atmosféru plnú pokoja a pokory. Okrem speváckych súborov obohatili program svojimi vystúpeniami aj ďalší umelci. Medzi jednotlivými piesňami prítomným recitáciou básní oslovil Ľudovít Košík, ktorý svojim citlivým prednesom ešte viac umocnil duchovnú hĺbku festivalu. Na organe zahral Marek Dietrich. Jemnými melódiami prepojil jednotlivé časti podujatia. Podujatie malo svoj vrchol v slávnostnej svätej omši s vigíliou sviatku Sedembolestnej Panny Márie, ktorá sa konala vo večerných hodinách. Po svätej omši festival zavŕšil koncert dievčenského speváckeho zboru Young Voices z Humenného, ktorý tento rok získal titul absolútneho víťaza celoštátnej súťaže *Mládež spieva 2024*. Festival *„Počuli sme vrúcny hlas"* sa opäť stal jedinečným miestom, kde sa hudba, poézia a duchovno prepojili v jeden celok. Pre zúčastnené spevácke súbory aj návštevníkov bol podujatím, ktoré posilnilo úctu k mariánskym tradíciám a oživilo hlboké duchovné korene nášho regiónu.

Ľubica Fitzelová



Deň obcí pravňanskej doliny

Už v ranných hodinách sa tohtoroční účastníci podujatia *Dňa obcí pravnianskej doliny* vybrali na námestie do Nitrianskeho Pravna uvariť našu chýrnu držkovú polievku, ktorá má vždy úspech. Jednotlivé družstva z obcí OZ Hornonitrie varia každoročne svoje špeciality, takže pomyselný jedálny lístok sa nemení a hostia už vedia, na čo sa tešiť. Ideálne počasie tento rok predpovedalo dobrú účasť a tak sa aj stalo. Námestie v Nitrianskom Pravne bolo plné. Varilo sa od rána a ochutnávka jedál bola pripravená na dvanástu hodinu. Naše družstvo za rekordných 32 minút predalo 70 litrov tejto špeciality. Len sa tak zaprášilo! Na podujatí sa predstavili aj remeselníci a hneď popoludní spevácka prehliadka s regionálnymi účinkujúcimi. Sprievodnou aktivitou bola aj výstava krojov ZOSTAŇ V KROJI s možnosťou fotografovania sa na pamiatku – v regionálnych krojoch. Touto cestou ďakujeme tímu Poruby: poslankyni Hedke Szibillovej pani učiteľke Lucii Čavojskej a Majkovi Čavojskému za pomoc a prípravu úspešného dňa.

Poďakovanie patrí aj všetkým, ktorí prišli svojou účasťou podporiť podujatie. Veríme, že im ochutnávka špecialít padla na úžitok.

- red -





Pripomenuli sme si 685. výročie prvej písomnej zmienky o obci Poruba







Pokračovanie zo str. 1

CENA OBCE bola udelená osobnostiam:

Ing. Róbert Škultéty – in memoriam, Mgr. Albert Priehoda – in memoriam, Prof. PhDr. Jozef Škultéty, Csc. – in memoriam, Tomáš Boško – in memoriam, Miroslav Gaman – in memoriam, doc. RnDr. Ľubomír Marko, PhD., Milan Gross, Peter Oboňa a Stanislav Oboňa.

CENA STAROSTU OBCE bola udelená občanom:

Alena Šnircová, Jozef Svitok, Jozef Znamenák, Mária Drábová, Emília Píšová, Cyril Škultéty. Všetkým laureátom a potomkom laureátov, ktorí sa slávnostného odovzdávania cien zúčastnili patrí úprimná vďaka a srdečná gratulácia. Ctení laureáti, vďaka za čas, námahu a ochotu ktorú ste venovali pre obec Poruba a jej obyvateľov. Váš prínos na budovaní dobrého mena Poruby je nezastupiteľný. Viac sa o našich laureátoch postupne dozviete viac prostredníctvom obecných novín.

Ing. Róbert Škultéty, in memoriam

Niť života človeka má rôzne dĺžky. Niektorí môžu pracovať dlho, do vysokého veku. Iným však čas odmeral iba krátku etapu. Tí akoby to vedeli a preto je ich činnosť intenzívnejšia, miestami až obdivuhodne. To bol aj príbeh Ing. Róberta Škultétyho. Láska k prírode, športové a pohybové aktivity na prospech všetkým sa stali jeho životným poslaním. Už v mladom veku sa živo zapájal do diania v Porube. Patril medzi aktívnych turistov. V roku 1980 bol jedným z organizátorov turistického diaľkového pochodu „Porubskej 30-ky“. Patril tiež medzi najaktívnejších budovateľov lyžiarskeho vleku na Dieloch. Vnímal nedostatky športového areálu na porubskom ihrisku a preto inicioval nápad zriadenia kl-ziska. Nadšenie z budovania prerástlo aj do myšlienky založenia občianskeho združenia *Klub športu,* ktorého sa stal prvým predsedom. Myšlienke činnosti klubu veril, vložil do neho všetky osobné sily a nešetril i vlastné prostriedky. Klub športu sa stal dôstojným partnerom obce Poruby pri realizovaní viacerých športových aktivít v obci. Stál za ná-padmi vzniku obecnej zabíjačky a karnevalu na ľade. Organizoval brigádnickú činnosť pri úpravách klziska, ktoré prerástlo i do zázemia pre basketbal a stolný tenis. Na túto činnosť vyhľadával grantové a sponzorské prostriedky. Členovia i nečlenovia klubu sa tešili na vždy dôkladne pripravené podujatia s bohatým turistickým programom po regióne i celom Slovensku. V rozlete práce a na vrchole tvorivých síl však niť jeho nekonečných nápadov prerušila neuveriteľná správa o jeho náhlom odchode. Priatelia mu v športovom areáli v Porube, ktorý bol jeho celoživotným dielom, umiestnili pamätnú tabuľu. Ocenenie pre-vzala dcéra Tatiana Škultétyová.



Pripomenuli sme si 685. výročie prvej písomnej zmienky o obci Poruba



Prof. PhDr. Jozef Škultéty, Csc., in memoriam

Každá obec sa rada hrdí svojími rodákmi, ktorí šíria o nej dobré meno. Jedným z takých bol aj náš laureát. Narodil sa 9. marca 1930 v Porube. Po maturite na prievidzskom gymnáziu študoval francúzštinu a históriu na FiF UK v Bratislave. Internú ašpirantúru absolvoval v Prahe na Karlovej univerzite. Od roku 1956 sa vrátil na domovskú fakultu v Bratislave ako odborný asistent. Učarovali mu románske jazyky, z nich hlavne španielčina, ktorej venoval svoju bohatú pedagogickú, výskumnú i publikačnú prácu. Bol dlhoročným vedúcim Katedry romanistickej filológie, neskôr Katedry rumunskej, španielskej a talianskej filológie. Bol menovaný za docenta , v roku 1969 za profesora pre románsku jazykovedu. Vo vedeckej a pedagogickej práci sa zaoberal porovnávaním románskych jazykov, španielskou lingvistikou, lexikológiou, frazeológiou a lexikografiou. Písal učebnice, skriptá, slovníky, viacero odborných štúdií. Podieľal sa na vydaní viacerých popularizačných kníh cestopisov a príručiek. Prekladal zo španielčiny, predovšetkým umelecké diela. Absolvoval niekoľko dlhších študijných pobytov v Španielsku a krajinách Latinskej Ameriky. Bol členom rôznych vedeckých a akademických komisií, zakladajúcim členom, predsedom a podpredsedom Krúžku moderných filológov pri SAV, členom medzinárodných vedeckých združení. Profesor Jozef Škultéty zomrel 13. júla 1992 v Bratislave. Na pána profesora si aj po rokoch spomínajú jeho niekdajší kolegovia a spolupracovníci i zo zahraničia nielen ako na významnú vedeckú osobnosť, ale najmä ako na vzdelaného, skromného a veľmi chápavého človeka. Ocenenie prevzal syn Jozef Škultéty .



Tomáš Boško, in memoriam

V tomto roku uplynulo už 105 rokov od jeho narodenia. Bol teda o päť rokov starší ako Dobrovoľný hasičský zbor v Porube, ktorý si v týchto dňoch pripomína rovnú storočnicu. Dobrovoľným hasičom venoval celý svoj život. Medzi hasičov vstúpil v roku 1945 a zakrátko sa zaradil k najaktívnejším členom. Už v roku 1949 bol zástupcom veliteľa, od roku 1951 tajomníkom i kronikárom. Predsedom Zväzu požiarnej ochrany v Porube sa stal od roku 1953 na celé jedno desaťročie. V roku 1964 prevzal funkciu veliteľa a tým bol neuveriteľných 20 rokov. Dosiahol mimoriadne zásluhy na rozvoji, dobrej práci a výsledkoch porubských hasičov v prevencii i v technických činnostiach. Bol vzorom pre mnohých, najmä pre mladú generáciu. Jeho zanietenie a odhodlanie si všimli aj v okresnej organizácií, keď ho zvolili za člena okresného výboru. Hasičov zastupoval tiež ako dlhoročný poslanec obecnej samosprávy. Výsledky jeho celoživotnej práce v prospech budovania dobrovoľného hasičstva boli odmenené v podobe viacerých ocenení a čestných uznaní.



Mgr. Albert Priehoda, in memoriam

Už v mladosti mal blízko k športu, ktorý ho sprevádzal celým životom. Najskôr organizoval telovýchovu v rodnej Porube. Po absolvovaní Tyršovho ústavu v Prahe položil základy organizovanej atletiky a plávania na hornej Nitre. Pracoval ako cvičiteľ, metodik a tajomník Okresného výboru Československého zväzu telesnej výchovy. Často písal do okresných novín. Svoje znalosti si rozšíril štúdiom na Fakulte telesnej výchovy a športu v Bratislave. Zároveň bol dlhoročným profesionálnym trénerom plávania v TJ Slovan Bojnice. Plavkyne z oddielu priviedol do celoštátnej plaveckej ligy a sám bol tiež dekorovaný zlatou medailou. Inicioval vznik kurzov plávania pre deti a žiakov materských a základných škôl. Po revolúcii sa venoval verejnej činnosti. Viedol Okresnú školskú správu v Prievidzi. Ako predseda MO Matice slovenskej sa zaslúžil o výstavbu súsošia sv. Cyrila a Metoda v Prievidzi. No naďalej pracoval i v telovýchovnom a olympijskom hnutí, viedol osvetové prednášky. I keď väčšinu života prežil v Prievidzi, pochovaný je v rodnej Porube. Za rozvoj telovýchovy a športu v Prievidzi mu bola udelená in memoriam Cena primátora mesta Prievidza. Ocenenie prevzal syn Albert Priehoda.

Pripomenuli sme si 685. výročie prvej písomnej zmienky o obci Poruba

Miroslav Gaman, in memoriam

Futbal bol a dodnes je najobľúbenejšou kolektívnou hrou v histórii Poruby. Každý malý chlapec sa najradšej naháňa za loptou. Mnohým táto záľuba vydrží dlhšie a futbalu sa venujú profesionálne, v žiackych, dorasteneckých i v mužstvách dospelých. No nie je už veľa takých, ktorým sa futbal stane celoživotným poslaním. A to je aj príklad nášho laureáta. Miroslav Gaman začínal s futbalom ako hráč. V TJ Magura Poruba postupne prešiel všetkými vekovými kategóriami. Svoje schopnosti a zanietenie však nepreukazoval iba na trávniku. V domovskom klube sa upísal aj funkcionárskej aj trénerskej práci. S trpezlivosťou a zmyslom pre fair play uvádzal desiatky najmladších žiakov do pravidiel hry, usmerňoval ich schopnosti a formoval výkony. Pri mužstve stál v časoch dobrých i tých horších. S jeho menom ako vedúcim mužstva dospelých sú spojené aj najväčšie úspechy postup do najvyššej okresnej súťaže v ročníku 2002/2003. Bol tiež aktivistom Oblastného futbalového zväzu v Prievidzi, kde naposledy zastával funkciu člena a zastupujúceho predsedu športovo-technickej komisie. Stovky dobrovoľníckych hodín strávil na porubskom futbalovom ihrisku, o ktorý sa staral, budoval ho i zveľaďoval. Porubský futbal i propagoval, keď o dianí ochotne poskytoval informácie do okresných novín aj do kroniky obce. Ocenenie prevzala manželka Jolana Gamanová.



O ďalších ocenených sa dočítate v nasledujúcom vydaní obecných novín.





Mesiac úcty k starším

V nedeľu 10. októbra sme si pripomenuli dôležitosť našich seniorov a poďakovali im kultúrnym programom v sále kultúrneho domu za všetko, čo robili a robia pre našu spoločnosť. Našich starých potešili aj porubské spevácke talenty zo ZUŠ BOJNICE, ale aj žiaci z Poruby, ktorí hrajú v ZUŠ na dychové nástroje. Speváci pod vedením pani učiteľky Mišovič Lackovej a žiaci dychových nástrojov pod vedením pána učiteľa Pösa. V programe vystúpil aj súbor Roveň, ktorý peknými piesňami spríjemnil slávnosť a známe tóny piesní tichúčko zneli aj medzi obecenstvom. Pekný program detí MŠ Poruba je vždy pohladením pre srdce aj dušu a potešil všetkých prítomných.

Poďakovanie všetkým za účasť a veríme, že budúci rok vás príde opäť viac, pretože tú krátku chvíľu pohody v slávnostnej atmosfére si každý z vás určite zaslúži. Ďakujeme kultúrnej komisii za prípravu podujatia a poslankyni Zdenke Weissovej za moderovanie.



Mariánska púť

Tradičná MARIÁNSKA PÚŤ ku kaplnke v Porube sa konala 22. septembra 2024. Kaplnka vyzdobená kvetmi je vždy pastvou pre oči aj srdcia veriacich. Množstvo pútnikov z Poruby a blízkeho okolia sa vybralo od kostola do prírody na krížovú cestu a na sv. omšu pri Kaplnke Panny Márie, ktorú celebroval miestny kňaz Pavol Štefanka. Krásne prostredie prírody a priam mystická atmosféra tohto miesta sa podpísala na hlbokom duchovnom zážitku všetkých prítomných. Na mieste pod kaplnkou je malý prameň a voda v ňom nikdy nezamŕza. Je obľúbeným návštevným miestom počas celého roka nielen pre Porubanov, ale i návštevníkov z okolia. Dodnes sa v obci v tejto súvislosti traduje, že práve voda z prameňa a modlitba k Panne Márii pomohla uzdraviť niektorých chorých.

- red -





TRADIČNÝ ODEV HORNONITRIA

V predchádzajúcom vydaní našich novín sme uverejnili informáciu OZ Hornonitrie o publikácii *TRADIČNÝ ODEV HORNONITRIA*. Kniha ponúka na viac ako 200 stranách detailný pohľad na kroje, ich skladbu, výrobu a históriu. Obsahuje rozsiahle popisné texty a bohatý obrazový materiál pokladov zachovaných v truhliciach starých materí. Cieľom publikácie je šírenie informácií o ľudových odevoch širokej verejnosti v obciach Hornonitria medzi ktoré patrí Nitrianske Pravno, Kľačno, Tužina, Chvojnica, Malinová, Pravenec, Poluvsie, Poruba a Nedožery-Brezany. Kniha bude v predaji tesne pred Vianocami v kancelárii OZ Hornonitrie v Nitrianskom Pravne v cene cca 20,- eur (tel. 0911 870 010, email: hornonitrie@hornonitrie.sk).

Pozvánka na podujatie



OSLAVA hasičskej storočnice

Dobrovoľný hasičský zbor Poruba (ďalej DHZ) je jednou z najdlhšie fungujúcou organizáciou v našej obci. Jeho história sa začala písať už v roku 1924, čoho dôkazom je najstarší dokument so slovami: „Táto kniha obsahuje 48 strán a je dňom 19. apríla 1924 ku vedeniu Pokladny Dobrovoľného hasičského zboru v Porube.“ Podpísaný Štefan Čavojský, vtedajší veliteľ DHZ Poruba. Ďalšími zakladajúcimi členmi bol Peter Čavojský pokladník, Gejza Dobrotka tajomník, Ján Kráľ strojník, Juraj Gebrlín trubač, Jozef Dráb revízor, Ján Tisaj, Štefan Tisaj, Štefan Lacko, Juraj Weiss, Ján Dráb. O sto rokov neskôr pripadlo aktuálnym členom zboru toto výročie dôstojne osláviť. Oslavy sa uskutočnili 26. októbra 2024.

Už dopoludnia boli otvorené brány hasičskej zbrojnice a zasadačky v zbrojnici pre verejnosť. Návštevníci si mohli pozrieť techniku, auto, historickú hasičskú striekačku, vybavenie, ale aj veľkú zbierku ocenení.

Oficiálna časť osláv začala stretnutím miestnych hasičov a hostí na cintoríne, kde si všetci spoločne minútou ticha a položením venca uctili zosnulých členov DHZ Poruba. Následne sa v Kostole sv. Mikuláša uskutočnila slávnostná omša s požehnaním zástavy DHZ Poruba. Ďalšou časťou programu bol sprievod hasičov obcou od cintorína do kultúrneho domu. Na čele sprievodu pochodovali mažoretky v takte dychovej hudby Maguranka a členovia dobrovoľných hasičských zborov z obcí Malinová, Tužina, Poluvsie, Lazany, Kanianka, Koš a DHZ BOZPO Prievidza, hostia osláv a záver sprievodu tvorila jazda desiatich hasičských vozidiel.

Záverečným bodom programu bola slávnostná členská schôdza pre pozvaných hostí. Pozvanie prijal aj prezident Dobrovoľnej požiarnej ochrany Slovenske republiky hlavný inšpektor Bc. Jozef Smolinský, predseda Krajskej organizácie DPO v Trenčíne generálny inšpektor Mgr. Ján Sivák, vedúci sekretariátu DPO generálny inšpektor Marek Štancel a zástupca Územnej organizácie DPO v Prievidzi inšpektor Peter Ondrejka. Na schôdzi boli ocenení za svoju činnosť členovia DHZ Poruba, ale aj priatelia a sponzori, ktorí DHZ pomáhajú pri organizovaní hasičských súťaží, či iných podujatí.



Predseda DHZ mladší inšpektor Tibor Lacko ml. vo svojom príhovore zhodnotil uplynulé roky a činnosť zboru. Výbor DHZ každoročne blahoželá členom k jubileám a sobášom, odmeňuje aktívnych a zaslúžilých členov medailami, povyšuje členov do hodností, ktoré reálne odrážajú ich fyzickú a vedomostnú zdatnosť. Členovia sa taktiež zúčastňujú taktických, ukážkových a previerkových cvičení, ale aj pohárových súťaží, kde dosiahli viacero úspechov. Spomenúť treba niekoľkonásobné postúpenie na Slovenský superpohár v požiarnom útoku, či viaceré postupové aktivity na úrovni mládeže, ale aj dospelých v rámci súťaží organizovaných DPO SR, prípadne viacnásobné víťazstvo v Hornonitrianskej hasičskej lige a tiež účasť v seriáli Slovensko-moravskej hasičskej ligy. V zbore boli vyškolení velitelia DHZ, preventivár požiarnej ochrany obce Poruba, strojníci, vodiči strojníci, rozhodcovia DPO SR, či vedúci mládeže DPO SR. Členovia počas pôsobenia zorganizovali mnoho podujatí, medzi nimi nočné pohárové súťaže, fašiangy a pochovávanie basy, sústredenie pre mládež ISKRA, sústredenie pre dospelých *Noc v archíve,* stavanie mája, denné pohárové súťaže spojené s koncertami kapiel ako Polemic či 2SP Band, taktiež oslavy SNP a každoročne sa podieľajú aj na stavaní vianočného stromčeka. Svojpomocne zrekonštruovali dve budovy určené na priestory hasičskej zbrojnice.

Foto: Michal Kališ





Hasičská storočnica

Potešením pre členov bolo pridelenie plne vybaveného vozidla Iveco Daily či protipovodňového vozíka. Aktivít členov DHZ Poruba je mnoho a je len veľmi málo podujatí v obci, kde by nepriložili pomocnú ruku.

Dobrovoľný hasičský zbor Poruba má v súčasnosti 63 členov, z toho 17 žien a 46 mužov. Obec má zriadenú aj zásahovú jednotku, ktorú tvorí 17 členov DHZ. Výbor pracuje v zložení mladší inšpektor Tibor Lacko ml. predseda, starší technik Roman Boško veliteľ DHZ a podpredseda, staršia technička Mgr. Laura Štefíková - tajomníčka, mladší technik Branislav Gaál - referent mládeže, starší technik Marek Hrúz - strojník, technička Mgr. Denisa Piešová - pokladníčka, mladšia zbormajsterka Ema Drábová - revízorka a ďalší členovia výboru: starší technik Miroslav Hrúz, mladší technik Pavol Lacko, nadzbormajster Stanislav Pieš ml..

(za DHZ Poruba Laura Štefíková)







Zorganizovanie osláv storočnice bolo v rukách členov DHZ Poruba a starosta obce Tomáš Tóth bol pozvaný ako čestný hosť. Požiadali sme ho teda o pár slov, ktoré by venoval hasičom a ich činnosti. „Oslavy boli veľkolepé, krásne a neopakovateľné. Všetko bolo starostlivo pripravené. Mojim osobným prianím je, aby sa rady DHZ v našej obci stále rozširovali aj o nových členov a členky. Som presvedčený, že nie úspechy nášho DHZ, ale aj odhodlanie bude vzorom pre nových príslušníkov DHZ. Želám všetkým členom a členkám veľa zdravia, šťastia, rodinnej pohody, aby naďalej zapĺňali členstvo dobrovoľného hasičského zboru. Je len na Vás, aby ste pokračovali v práci hasičov a odovzdávali ju ďalším pokoleniam.“

- red -

100 rokov DHZ





Foto: Michal Kališ

Hasičská storočnica





100 rokov DHZ







Aktivity členov DHZ Poruba

V úvode roka sa členovia stretli na výročnej členskej schôdzi, kde zhodnotili predchádzajúci kalendárny rok 2023. Na konci apríla zorganizovali viacero brigád, počas ktorých z hory priviezli májový strom, vyčistili priestor určený na postavenie mája a následne v predvečer sviatku 1. mája vyzdobený májový strom za bohatej podpory občanov postavili. V priebehu mája sa venovali údržbe úžitkového vodovodu v obci a zabezpečili aj zloženie májového stromu.

V júni zorganizovali 13. ročník hasičskej súťaže *O pohár starostu obce Poruba,* ktorej súčasťou bolo 3. kolo Slovensko-moravskej hasičskej ligy. Víťazmi v mužskej kategórii sa stali: 1. miesto Zbora s časom 13,50 s, 2. miesto Ďurďové s časom 14,22 s, 3. miesto Turčiansky Háj s časom 14,23 s. Domáci muži z Poruby sa umiestnili na 6. mieste s časom 14,93 s. V ženskej kategórii zvíťazili: 1. miesto Dulov, čas 18,41 s, 2. miesto Nedašova Lhota, čas 18,46 s, 3. miesto Zlatníky, čas 18,70 s. Ženy z Poruby obsadili 6. miesto s časom 21,37 s. Súťaže sa celkom zúčastnilo 31 družstiev, z toho 22 mužských a 9 ženských. Súbežne prebiehala aj súťaž o najrýchlejšie nalievanie, kde dominovali muži z Topoľčianok s časom 6,48 s. Hanbu si neurobili ani muži z Poruby, ktorí s časom 6,84 s obsadili 2. miesto.

Na konci augusta na oslavách SNP zabezpečili protipožiarny dozor. Len o pár dní na to pomáhali s uhasením požiaru nad našou obcou. Členovia DHZ sa v rámci spolupráce so Slovenským zväzom záhradkárov v Porube celoročne starajú o dve záhradky v záhradkárskej oblasti Klinček, ktoré majú v správe.

(za DHZ Poruba Laura Štefíková)





Foto: Michal Kališ

O obyvateľoch Poruby

Čo tvorí konkrétne sídlo, dedinu či mesto? Jej územie, zástavba (ulice a domy) a v nich trvalo žijúci obyvatelia. Práve tým sa dnes budeme venovať. Už pri založení Poruby v roku 1339 jej zakladateľ Konchlin priviedol na územie obce osadníkov, ktorým on alebo zástupca bojnického panstva vymeral plochu, na ktorej si mohli postaviť domy, dvory a hospodárske stavby. Tak sa začala tvoriť zástavba našej obce, ktorej hlavné rysy vieme nájsť ešte aj dnes. Keď sa členovia jednej rodiny už nepomestili do existujúceho domu, v blízkosti rodičovského si stavali nové domy. Tak sa zahusťovala sídelná štruktúra a vzdialenosti medzi domami sa zmenšovali až do takej podoby, akú môžeme vidieť ešte dnes na hornom konci Poruby. Dlhé úzke domy, jeden vedľa druhého, s úzkymi dvormi. S počtom domov, pochopiteľne, rástol aj počet obyvateľov. A platilo to aj naopak. Ako sa menili počty obyvateľov v našej obci v prúde času?

Prvú konkrétnu predstavu o vzhľade Poruby nachádzame v roku 1531. Sídelnú štruktúru obce tvorilo 15 port. Porta bola veľká (drevená či murovaná) brána, za ktorou mohli stáť jeden až tri domy. Takže dedinu mohlo tvoriť približne 30 domov. V roku 1549 bolo v Porube 13 zdanených port. Ich počet nepoklesol, len časť obyvateľov z rôznych dôvodov schudobnela a takí dane platiť vtedy nemuseli. V roku 1598 v Porube stálo 34 domov, všetky boli drevené. Z roku 1614 sú údaje, že obec tvorilo 16 gazdovských a 11 chudobných želiarskych rodín. Za užívanie pôdy a domov bojnickému panstvu platili 8 zlatých a 53 denárov na dve splátky, na sv. Juraja a na sv. Michala. Okrem toho dodávali do bojnického hradu stanovené množstvo zo svojich potravín a úrody a ešte museli odpracovať niekoľko dní na „panskom“. Také boli poddanské povinnosti. Prvý presný údaj o počte obyvateľov a domov v Porube nachádzame v súpise farníkov bojnického dekanátu z roku 1675. Vtedy ju tvorilo 44 gazdovských domov, v ktorých žilo 354 ľudí. Väčšina bola roľníkov, menej sluhov a slúžok a tí najchudobnejší boli želiari odkázaní na ubytovanie aj stravu v bohatších rodinách. O storočie neskôr, v roku 1753, Porubu tvorilo 66 usadlostí, šesť rodín želiarov s vlastným domom a deväť rodín najchudobnejších bez domu, žijúcich v podnájmoch. Osem domácností tvorili slobodníci potomkovia a dedičia niekdajších zakladateľov obce. Živili sa pestovaním rôznych plodín a chovom hovädzieho dobytka, oviec, kôz, koní, ošípaných, hydiny a včiel. V roku 1784 v dedine žilo 477 obyvateľov v 64 domoch a dvoch mlynoch. V roku 1828 bolo v Porube 190 daňovníkov (mužov nad 16 rokov veku), obec tvorilo 73 domov. Všetci obyvatelia boli rímskokatolíckeho vierovyznania.

Plastický obraz o Porube v polovici 19. storočia nám vykresľujú hárky prvého celoštátneho sčítania obyvateľov a domov z roku 1869. Naša obec mala 532 obyvateľov (521 katolíckeho a 11 židovského vyznania), ktorí žili v 83 rodinách a v 74 domoch. Aj napriek rôznym epidémiám chorôb a vysťahovaleckým vlnám i vojnovým udalostiam počet obyvateľov aj samotná Poruba ďalej mierne rástli. Pokiaľ v roku 1910 tu bývalo 809 ľudí v 121 domoch, v roku 1921 v 145 domoch žilo už 854 obyvateľov. V roku 1930 počet obyvateľov prvýkrát prekročil tisícku, keď sčítanie zaznamenalo 1006 obyvateľov. Takmer všetci sa živili roľníctvom, menej bolo trvalých a sezónnych robotníkov. Krátko po vojne, v roku 1949, keď ešte prežíval trend mnohodetných rodín, počet obyvateľov v našej obci dosiahol 1090. A o novších údajoch už len telegraficky. Sčítanie ľudí a domov v roku 1970 zaznamenalo v Porube 1257 obyvateľov v 326 domoch, v roku 1980 spolu 1270 obyvateľov v 361 domoch, v roku 1991 počet poklesol na 1241 obyvateľov, 414 domov a v nich 435 bytov. V prvom roku nového milénia (2001) počet obyvateľov opäť vzrástol na 1291 obyvateľov, ktorí obývali 437 domov, v roku 2011 u nás žilo 1263 obyvateľov. Štatistické údaje z doposiaľ posledného celoštátneho sčítania zaznamenali v Porube historicky najvyšší počet obyvateľov 1376. Z nich viac ako 97 % tvorili občania slovenskej národnosti. Pomer mužov a žien bol zhodne 50%. Obec tvorilo 472 domov a v nich 514 bytov. K 31. decembru 2023 naša obec evidovala 1363 obyvateľov.

– Erik Kližan –





ZO ŽIVOTA V OBCI

Rodičovská brigáda - Rada školy pri MŠ

Ešte v polovici novembra bolo celkom príjemné jesenné počasie vhodné aj na výsadbu stromov v areáli materskej školy. Rodičia z Rady školy pri MŠ Poruba sa podujali na nezištnú brigádnickú činnosť. Sami z prostriedkov Rady školy zakúpili rôzne dreviny a 17. novembra ich vysadili v rámci rozsiahleho areálu MŠ. Pracovali aktívne až do zotmenia. Stromy časom vytvoria vytúžený tieň počas slnečných dní na priestor, ktorý deti využívajú na hranie. Poďakovanie patrí Okrasnej škôlke Weigela za darovanie 4 listnatých drevín, poslankyni Anke Zwillingovej za architektonický návrh umiestnenia a výber drevín. Pavlovi Čavojskému za zabezpečenie zemných prác a všetkým rodičom za aktivitu pre skrášlenie areálu MŠ Poruba.

Nie je to posledná aktivita, ktorú plánujeme uskutočniť v rámci revitalizácie areálu materskej školy. Veríme, že nebude núdza o pomoc rodičov pri realizácii zámerov. Budeme o nich včas informovať.

Rada školy pri MŠ Poruba







ŠPORT - TJ MAGURA PORUBA

Zhodnotenie jesennej časti sezóny

Jesenná časť súťaže ročníka 2024/2025 začala opäť s tromi mužstvami. Do prípravy sa zapojili dve mládežnícke mužstvá (prípravka a žiaci) a družstvo mužov. Prípravku začali trénovať František Čavojský a Ján Valach, ktorí svojím prístupom opäť obnovili záujem našich najmenších o futbal a úspešne rozbehli tréningový proces a prípravu na nový ročník. Do prípravy sa zapojilo postupne dve desiatky detí a úspešne reprezentovali obec Poruba v jednotlivých zápasoch. Musím uznať, že progres u najmenších je pre mňa príjemným prekvapením. Je vidieť zvýšený záujem nielen o zápasy ale aj o tréningy, kde sa prakticky 100% odtrénovalo a odohralo všetko, čo bolo naplánované. To oproti minulosti nebolo pravidlom.

Osobne si myslím, že po dlhšej dobe sme našli na trénerských postoch prípravky ľudí, ktorí sa venujú rozvoju detí telom aj dušou. Žiakov už dlhodobo vedie tréner Milan Adamček spolu s vedúcim mužstva Vladimírom Gebrlínom. Ich vzájomná spolupráca a komunikácia s vedením klubu je príkladná. Jednotlivé tréningové jednotky u detí vzbudzujú značný záujem, o čom svedčí ich tréningová a zápasová účasť. Svedomitá práca trénera žiakov, ktorú odovzdáva deťom sa prejavila aj na výsledkoch, keď mužstvo žiakov sa po jesennej časti umiestnilo priebežne na 1. MIESTE tabuľky jesennej časti súťaže. Pravdaže, do jarnej časti ich čaká veľmi ťažký oriešok obhájiť 1. miesto a pokračovať na terajšej úrovni. Z vedenia klubu sme žiakom podali pomocnú ruku, keď zimnú prípravu budú z časti absolvovať na umelej tráve v Nedožeroch spolu s mužstvom mužov.

Družstvo mužov sa do sezóny dostávalo veľmi ťažko, čo vyústilo až k odvolaniu trénera na základe rozhodnutia výkonného výboru klubu. Výkonný výbor rozhodol, že mužstvo do konca súťaže bude bez trénera s platnou licenciou, a tak z pozície predsedu klubu som dočasne prebral pozíciu trénera do vyriešenia celej situácie. Tejto pozície som sa mierne obával, aby nenastala anarchia v mužstve, ale musím povedať, že mužstvo sa dalo dokopy a chalani s nasadením išli za úspechmi v jednotlivých zápasoch. Celkovo sme sa umiestnili na 4. mieste s 28 bodmi, čo je NAJÚSPEŠNEJŠIA jesenná časť od postupu od ročníka 2007/2008. Do zimnej prípravy budeme pokračovať s novým trénerom Marekom Michaličkom a dúfajme, že sa nám podarí doplniť mužstvo o nových resp. staronových hráčov a tak zvýšiť jeho kvalitu.

Moje veľké poďakovanie patrí hlavne fanúšikom porubského futbalu, ktorí sa zúčastňovali na všetkých zápasoch vo veľkom počte, a to aj na zápasoch na ihriskách súperov, čo je veľká vzácnosť. Poďakovanie patrí samozrejme hráčom, ktorí majú nadšenie pre súťaženie.

predseda TJ Magura Poruba

ŠPORT - TJ MAGURA PORUBA

Veľkou výzvou pre rok 2025 a ročník 2025/2026 je založenie družstva „dorastu“. Je to veľká výzva a potreba, nakoľko v mužstve žiakov končí 9 hráčov a niekoľko ďalších hráčov hrá momentálne v iných mužstvách. Prejavili však záujem reprezentovať obec Poruba. Celý klub bude musieť pre budúci rok zabrať v získavaní finančných prostriedkov, nakoľko dotácia poskytovaná z obce nebude postačujúca ani pre základný chod jednotlivých mužstiev TJ Magura Poruba.
Dúfam, že sa klub a futbal v Porube bude vyvíjať dopredu a nezastaneme resp. „neskončí“ na finančných suchotách, tak ako to bolo už viackrát v dedinskom futbale v širšom okolí. Záujem o futbal v Porube je značný a chuť pracovať s deťmi a mládežou je prikladná.
MUŽI budú v tabuľke zimovať na 4. mieste so ziskom 28 bodov. V zápasoch dali dokopy 39 gólov a 29 gólov dostali. **Celkovo odohrali 13 zápasov: 9x výhra, 1x remíza, 3x prehra.**
Góly: Juraj Hianik (9), Jakub Šagát (8), Erik Kozák (6), Andrej Baláž (6), Mykhailo Muryn (3), František Čavojský (2), Dávid Rexa (1), Róbert Priehoda (1), Lukáš Laco (1), Ján Valach (1).

ŽIACI budú v tabuľke zimovať na 1. mieste so ziskom 22 bodov. V zápasoch dali dokopy 43 gólov a 6 gólov dostali. **Celkovo odohrali 9 zápasov: 7x výhra, 1x prehra**
Góly: Timotej Kotúľ (10), Lukáš Rarík (8), Martin Bugár (6), Oliver Čavojský (6), Samuel Lacko (5), Lukáš Žúbor (2), Andreas Jankech (2), Šimon Gebrlín (2), Martin Čavojský (1), Mário Pažický (1).

Prešiel ďalší rok a športové výkony boli zhodnotené. Na záver roka prichádza veľa poďakovaní a mnohé želania. Bez nadšenia ľudí by nič nenapredovalo. Veríme, že napriek mnohému nikoho z nás žiadne nadšenie neopustí. Futbalisti majú dobré podmienky. Vždy je všetko pripravené, a to tiež nedokáže jeden človek. Celý klub TJ Magura Poruba ďakuje pánovi Jozefovi Bilkovi st. a jeho manželke, ktorí sa príkladne starajú o celý športový areál, od jeho prípravy na majstrovské stretnutia až po samotnú údržbu ihriska. Poďakovanie patrí aj celému výboru našej TJ, ktorý svojou činnosťou a organizáciou udržuje a neustále zlepšuje chod klubu. Hlavne predsedovi klubu Jozefovi Bilkovi ml., Milanovi Píšovi, Slavomírovi Píšovi, Františkovi Čavojskému a Jánovi Valachovi.”

Výbor TJ Magura Poruba













Svätomartinský lampášový sprievod



Tma a svetielka majú vždy svoje čaro. Vyvolajú trochu nostalgie u starších a radosť u detí. V piatok podvečer 8. novembra 2024 sa po roku uskutočnil tradičný SVÄTOMARTINSKÝ LAMPÁŠOVÝ SPRIEVOD našou obcou. Prišli rodičia s deťmi aj mládež, či starí rodičia. V rukách mali rôzne svetielka, lampióny, lampáše a dobrú náladu plnú očakávaní. Len čo sa dedina uzavrela do tmy, sprievod sa vybral od obecného úradu k športovému areálu. Z miestneho rozhlasu všetkých sprevádzali tóny detských piesní. Vyvrcholením večera bolo vystúpenie Sokoliarov *Aquila* s ohňovou show *Bosorka*. Dychberúce prvky s ohňom potešili všetkých prítomných. Na občerstvenie bol pripravený teplý čaj pre deti aj dospelých. Poďakovanie patrí poslancom OZ Evke Zajícovej, Anke Zwillingovej a manželom Bilkovcom st. za pomoc pri organizácii tohto vydareného podujatia. Veľká účasť nás všetkých milo prekvapila. Sme radi, že podujatie sa páčilo a ďakujeme, že ste večer strávili spoločne s nami. Deti si to určite zapamätajú.

- red -







Vážení živnostníci, remeselníci a podnikatelia z Poruby, máte záujem prezentovať vašu činnosť, služby alebo produkty na oficiálnom webe obce Poruba? Obec Poruba Vám ponúka možnosť prezentovať svoje podnikanie prostredníctvom webu obce www.poruba.sk v sekcii "Služby v obci"

Vyplňte formulár a získajte možnosť prezentácie na oficiálnom webe obce Poruba www.poruba.sk

Obchodný názov: .....

Adresa: .....

IČO: .....

web/sociálne siete: .....

Telefón/email: .....

Vaša ponuka (max. 10 viet):

Návratku stačí doručiť na Obecný úrad v Porube, Poruba 95 a to: osobne príp. e-mailom na kultura@poruba.sk.

„**Z porubskej kapsy**", noviny obyvateľov obce Poruby, vydáva obec Poruba, sídlo: Obecný úrad, Poruba č. 95, 972 11, IČO: 00 318 426. Reg. číslo: EV 6119/23/PT, ISSN 2730-1001. Nepredajné. Redakčná rada: Ing. Tomáš Tóth, Ing. Erik Kližan, Mgr. Adriana Horinková. Grafická úprava: Mária Luprichová. Náklad 520 ks, štvrťročník. Príspevky do novín môžete doručiť na adresu: podatelna@poruba.sk, tel. č.: 046/5482004. Tlač: Lipoprint, s.r.o. Prievidza. Redakčná rada si vyhradzuje právo na úpravu príspevkov.